PERIODICAL
#81
#81

鮪漁業 第八十一号 昭和三十六年八月十日（発行毎月一回十日発行）
昭和三十一年二月二十三日 第三種郵便物認可

鮪漁業

TUNA FISHING

LIBRARY
SEP 29 1961
FISH & WILDLIFE SERVICE

鮪漁業研究会

THE INVESTIGATIVE SOCIETY OF TUNA FISHERY ... JAPAN ...

No. 81, Aug. 1961

暑 中 御 見 舞

営 業 品 目

商船用・漁船用並びに陸上用無線通信装置の製造

装 備・補 修 一 式

七 洋 電 機 株 式 会 社

本 社 東京都目黒区中目黒4丁目1315番地
電話荏原(712) 2525・2526・3314番

神戸出張所 神戸市生田区栄町通3の37(栄町ビル)
電 話 神 戸 ㊴ 0778番

＝設 備 完 成＝

鋼木船の造船修理一般

500噸 船 台 4 基
機重起10噸・7.5噸・5噸各1基

三 崎 船 舶 工 業 株 式 会 社

本 社 東京都中央区西八丁堀2ノ10 電話築地(551) 9611～5
工 場 神奈川県三浦市三崎町向ヶ崎2446 電話(三浦)(代)3141

1961 目 次 No. 81

鮪漁船紹介　　☆第18丸高丸　☆第21崎吉丸

1960年7月におけるマグロ漁場の漁況と海況の概要

（南水研，神水試委託調査船58隻の資料による）…… 1

1. マグロ類の月別，海区別漁獲表（1960年7月操業分）…… 1

2. マグロ類の月別，漁場別体長組成表（1960年7月操業分）…… 4

1960年8月におけるマグロ漁場の漁況と海況の概要

（南水研，神水試委託調査船129隻の資料による）…… 5

1. マグロ類の月別，海区別漁獲表（1960年8月操業分）…… 5

2. マグロ類の月別，漁場別体長組成表（1960年8月操業分）…… 9

マグロ漁況予報（1961年7月，8月）……10

——お　願　い——

◎　大変恐縮ながら昭和35年分36年分会費（1ヵ年分1,700円郵送料200円を含む）未納の方は本会宛至急払込送金方（振替貯金口座横浜1472）お願い致します。尚整理の都合もあり会費切れの向には一時会誌の送本を中止することもありますからお含み願いあげます。

◎　本会に入会を希望される方は住所、氏名、職業、会誌の送り先（届け先）を記入の上年間会費1,500円（郵送希望の方は他に郵送料 200 円）を添えて本会宛お申込下さい。

◎　本誌に広告掲載希望の方は本会迄お申込下さい。

◎　会員各位の鮪漁業についての調査研究或は体験、漁具漁法の改良、遭難防止等についての投稿其の他写真をお願い致します。

広くさがし，鋭くつきとめる！

サンケンの2周波魚探機

株式会社 産 研

本社・工場　沼津市千本郷林1907（電）1626・4543・5470

営業所　東京都千代田区神田鍛冶町2—2（電）東京(251)0381・5444

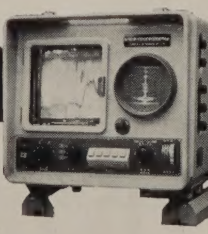

ニュー・テレビグラフ

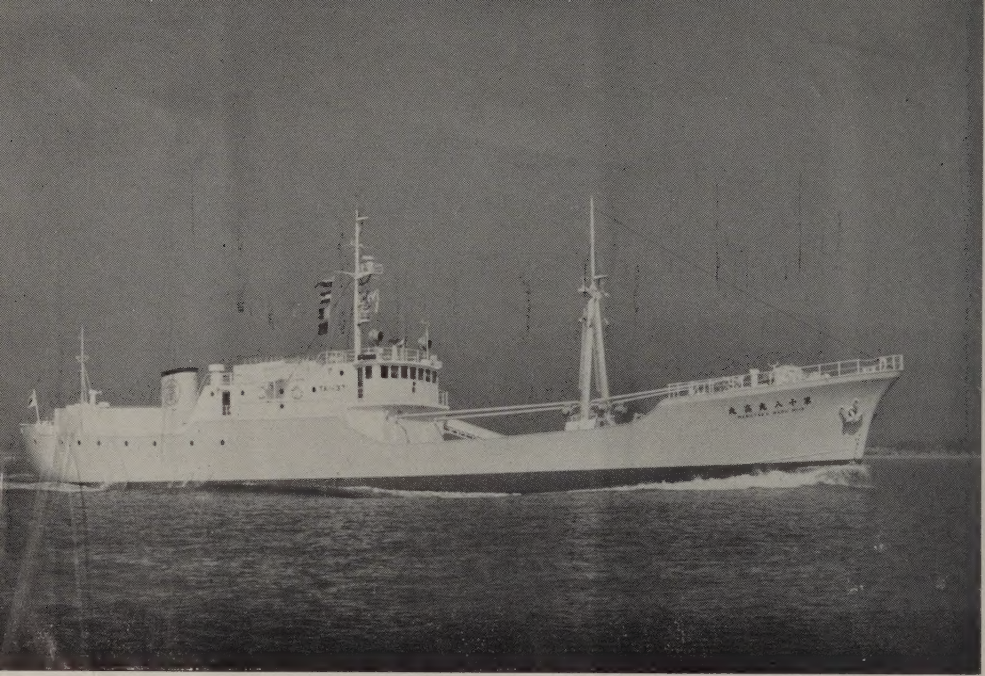

第 18 丸高丸

船主 丸高水産株式会社
造船所 株式会社 三保造船所

主要寸法	長55.30m×幅8.65m×深4.20m
総屯数	479.58屯
魚艙容積	572.03m³
燃料油艙	325.70m³
速力	最大13.339節
主機	デーゼル（赤阪鉄工）1,300P.S. 1基
補機	デーゼル（新潟鉄工）180P.S. 2基
送信機	500W，57W（安立電機） 各1台
冷凍機	ダイヤ6A5B型，ダイヤ6A4B型（新三菱重工）各1台

レーダー（安立電波），方探（光電），音測（産研），
チャイロコンパス（北辰電機），操舵機（川崎重工）
その他 各1式

各種鋼製漁

株式会社 金

本社工場 清水市三保
塚間工場 清水市三保
東京事務所 東京都港区芝田
三崎出張所 三浦市三崎町

株式会社 三保

取締役社長 植
専務取締役 平
常務取締役 道
本社 工場 静岡県清
電話 清
東京事務所 東京都中央
電話 東京

漁船の冷凍装置に定評ある

日新興業株式会社

本社 大阪市北区中之島3の3 （朝日ビル） TEL. 大阪（202）3612〜5
東京支店 東京都中央区銀座西6の3 （朝日ビル） TEL. 銀座（571）7607（代表）
室戸出張所 高知県室戸市室津 TEL. 室戸 352
清水出張所 清水市三保本村四区 TEL. 清水（2）3507
三崎出張所 神奈川県三浦市三崎町西野34 TEL. 三浦 2751
石巻出張所 宮城県石巻市門脇町104 TEL. 石巻 505

施工船名
第8竜王丸
第5昭和丸
第5寿々丸
第62住吉丸
第18福吉丸
第3高知丸
永伸丸
（其の他 約1,000隻）

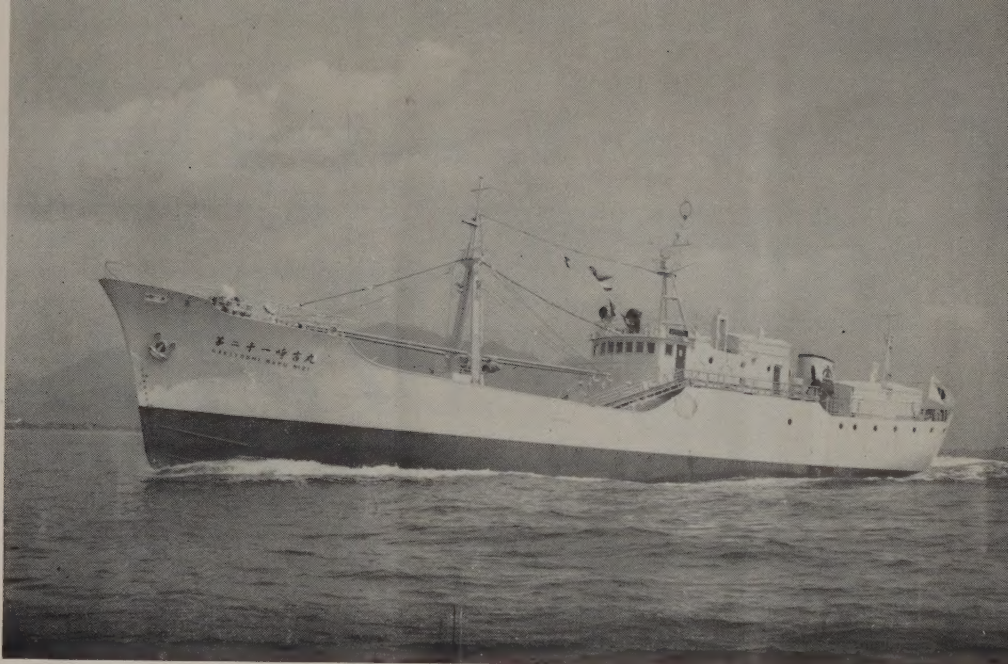

第21　崎吉丸

船主	崎吉漁業株式会社
造船所	株式会社　三保造船所
主要寸法	長48.60m×幅7.80m×深3.80m
総屯数	339.44屯
魚艙容積	377.51m³
燃料油艙	194.33m³
速力	最大 12.611節
主機	デーゼル（新潟鉄工）750P.S.　1基
補機	デーゼル（新潟鉄工）130P.S.　2基
送信機	250W，100W（日本無線）　各1台
冷凍機	ダイヤ6A4B型（新三菱重工）　3台
レーダー（東京計器），方探（光電），音測（産研），操舵機（川崎重工），その他	各一式

船の建造並に修理

指造船所

4010—19　電話　清水 (2) 4111～5
弁天492　電話　清水 (2) 5151～2
村町3ノ4　電話　芝 (591)1306～8
西野34　電話（三浦）2851

造　船　所

田　朋　八
岡　昌　一
家　長　松
水市三保3797番地
水 (2) 2201（代表）—5
区八重洲3ノ7（東京建物ビル）
(281) 6341（代表）—3

三菱 UE ディーゼル機関

各種漁船用

二サイクル　1,500馬力～5,700馬力
四サイクル　75馬力～2,400馬力

株式会社　赤阪鐵工所

本社　東京都中央区銀座一ノ三（千成屋ビル）電話京橋 (561) 4902～3
工場　静岡県焼津市中港町五九四　電話（焼津）2121～5
出張所　札幌，大阪，福岡

暑中御見舞

倉敷ビニロン® クレモナ®

鮪延縄・命綱

（N．K．検査ロープの資格あり）

ロープ・延縄用により性能のよいクレモナロープ用（5/1）糸を新発売致しましたので御利用下さい

倉敷レイヨン株式会社

本　　社・大阪市北区梅田二番地
東京事務所・東京都中央区日本橋通り三の一

いつでもどこでも安心して使えるクレモナ命綱

樹脂加工　各種まぐろ延縄用ロープ

特徴

① まぐろの喰い良い
② タール染不要
③ 他の追随を許さない耐久力と耐摩耗力

アサヒテックス株式会社

本社　東京都三鷹市下連雀四〇〇番地　電話武蔵野(022-3)3978・7923番
出張所　神奈川県三浦市三崎町仲崎一六七番地　電話三浦　2957番

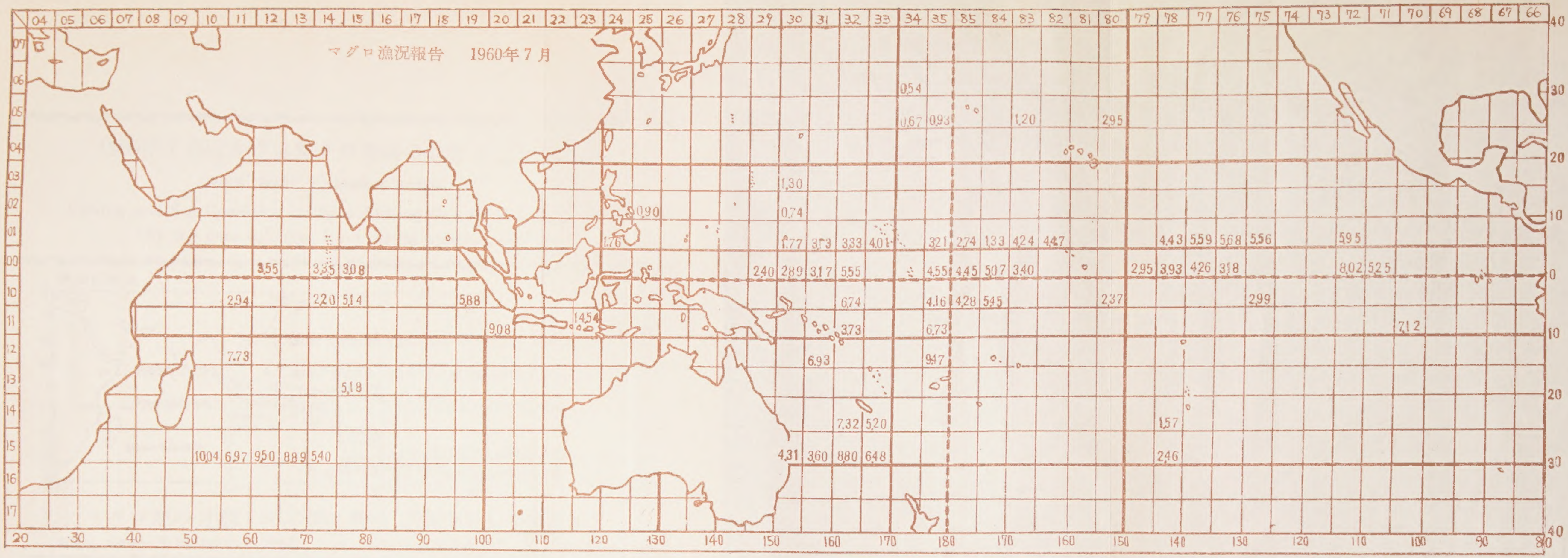
マグロ漁況報告　1960年7月

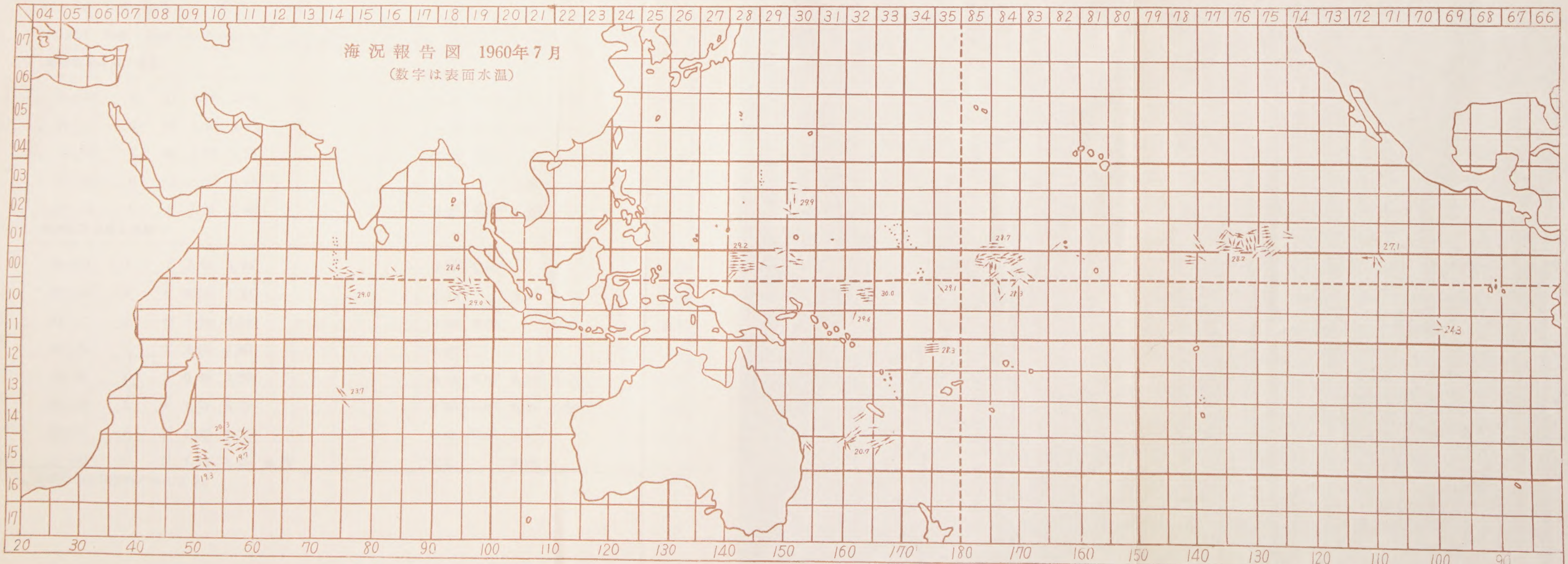
海況報告図　1960年7月
(数字は表面水温)

1960年7月におけるマグロ漁場の漁況と海況の概要

（南水研、神水試、委託調査船58隻の資料による*）

Fishing and Sea Condition of Tuna Fishing Ground in July in 1960.

(By the data collected from the 58 appointed boats)

漁場区画図

1.　マグロ類の月別，海区別漁獲表（1960年7月操業分）

漁獲は，釣獲率（釣100本当りの漁獲尾数）で示す．海区番号は，漁場図参照．漁場名は漁場区画図参照．

漁場又は海区	操業船数	操業回数	まぐろ きはだ	まぐろ めばち	まぐろ びんなが	まぐろ くろまぐろ	まぐろ いんど	まぐろ ごうしゅう	かじき くろかわ	かじき しろかわ	かじき まかじき	かじき めかじき	かじき ばしょう	合計
東部太平洋第2漁場														
01—78	3	11	1.36	2.76					0.26	0.01	0.01	0.01		4.43
01—77	6	60	1.28	4.05					0.20	0.02	0.01	0.02	0.01	5.59
01—76	5	45	2.02	3.39					0.19	0.02	0.01	0.01	0.04	5.68
01—75	1	12	1.87	3.43					0.19		0.03	0.04		5.56
01—72	1	3	1.34	3.96					0.38	0.06	0.17	0.04		5.95
東部太平洋第3漁場														
00—79	1	1	1.35	1.25					0.30	0.05				2.95
00—78	2	4	0.55	3.21					0.15		0.01	0.01		3.93
00—77	2	5	1.14	2.85					0.24	0.03		0.01		4.26
00—76	1	1	2.05	1.09					0.05					3.18
10—75	1	2	0.33	2.30					0.13	0.03	0.15	0.05		2.99
00—72	1	4	1.51	5.91					0.26	0.05	0.23	0.06		8.02
00—71	1	1	1.69	2.75					0.44	0.06	0.31			5.25
11—70	1	3	1.73	4.29	0.73				0.15		0.23			7.12

* 体長は神水試資料のみによる。

漁場又は海区	操業船数	操業回数	まぐろ きはだ	めばち	びんなが	くろまぐろ	いんど	ごうしゅう	かじき くろかわ	しろかわ	まかじき	めかじき	ばしょう	合計
東部太平洋第4漁場														
14—78	1	1		1.51					0.05					1.57
15—78	1	11	0.03	2.25					0.09	0.01	0.07	0.01		2.46
中部太平洋第1漁場														
06—34	1	4	0.03	0.11	0.04				0.04		0.29	0.03		0.54
05—34	1	2	0.06	0.34							0.28			0.67
05—35	1	3	0.03	0.30					0.03		0.56			0.93
05—83	1	5		0.24	0.23				0.38		0.33	0.01		1.20
05—80	2	3	0.11	2.45					0.06			0.32		2.95
中部太平洋第2漁場														
01—35	2	3	1.52	0.86					0.45	0.02	0.36			3.21
01—85	3	4	1.80	0.62					0.28	0.01			0.03	2.74
01—84	2	5	0.64	0.39					0.26	0.02	0.01	0.01	0.01	1.33
01—83	2	3	3.33	0.69					0.21					4.24
01—82	2	2	2.96	1.23					0.25		0.02			4.47
中部太平洋第3漁場														
00—35	1	5	1.75	2.39					0.38	0.03				4.55
10—35	1	2	3.50	0.66										4.16
11—35	1	1	5.70	0.59					0.22				0.22	6.73
00—85	4	10	3.32	0.81					0.25	0.03	0.01	0.01	0.03	4.45
10—85	1	6	3.44	0.49	0.25				0.08			0.01	0.03	4.28
00—84	6	47	3.97	0.84	0.04				0.19	0.01	0.00	0.01	0.01	5.07
10—84	3	12	3.85	1.22	0.12				0.22	0.01		0.01	0.02	5.45
00—83	4	20	2.61	0.58	0.02				0.15	0.02	0.01	0.02	0.00	3.40
10—80	1	1	0.75	1.45					0.12		0.06			2.37
中部太平洋第4漁場														
12—35	1	8	7.81	0.55	0.10				0.15	0.01		0.85		9.47
西部太平洋第2漁場														
01—24	1	2	1.52	0.06					0.15	0.03				1.76
02—25	1	1	0.30	0.24					0.30			0.06		0.90
03—30	1	3	0.10	0.10	0.05				0.65	0.10	0.20		0.10	1.30
02—30	1	8	0.54	0.01					0.19					0.74

漁場 又は海区	操業 船数	操業 回数	まぐろ きはだ	めばち	びんなが	くろまぐろ	いんど	ごうしゅう	かじき くろかわ	しろかわ	まかじき	めかじき	ばしょうかじき	合計
01—30	1	9	1.44	0.24					0.09					1.77
01—31	1	1	2.33	0.47					0.27				0.07	3.13
01—32	2	10	1.84	1.08					0.37	0.01			0.03	3.33
01—33	1	9	2.70	1.02					0.27	0.01		0.01		4.01
西部太平洋第3漁場														
00—29	1	1	1.47	0.67					0.13			0.07	0.07	2.40
00—30	1	6	1.76	0.86					0.18			0.01	0.08	2.89
00—31	1	16	2.43	0.50					0.17			0.01	0.07	3.17
00—32	1	4	4.10	0.97	0.40				0.03	0.01	0.01	0.03		5.55
10—32	1	17	5.88	0.48	0.01				0.12	0.03		0.01	0.21	6.74
11—32	1	1	3.41	0.05	0.11				0.11				0.05	3.73
西部太平洋第4漁場														
15—30	1	1	3.24	0.29	0.66						0.04	0.08		4.31
12—31	1	1	5.26	0.44	1.14				0.09					6.93
15—31	1	1	2.10	0.13	0.88				0.04		0.31	0.13		3.60
15—32	4	9	0.76	0.12	7.61				0.01	0.02	0.20	0.08		8.80
14—32	3	11	0.41	0.26	6.34				0.03	0.01	0.21	0.05		7.32
15—33	5	34	0.53	0.19	5.47				0.02	0.00	0.23	0.04		6.48
14—33	1	3	0.65	0.38	3.69				0.03	0.03	0.38	0.04		5.20
スンダ列島沿海漁場														
11—20	1	1	2.36	6.32	0.06				0.11	0.06			0.11	9.08
11—23	1	3	12.54	1.83						0.11	0.06	0.06		14.54
中部印度洋漁場														
10—11	1	1	0.72	1.78					0.06		0.22	0.06	0.11	2.94
00—12	1	3	2.08	0.71					0.44	0.02	0.19	0.10	0.02	3.55
00—14	2	6	2.59	0.36					0.24	0.05	0.02	0.10		3.35
10—14	2	2	1.43	0.31					0.18	0.03	0.18	0.05	0.05	2.20
00—15	1	1	2.15	0.29	0.23				0.23			0.17		3.08
10—15	3	13	3.66	0.86	0.12				0.30	0.05	0.03	0.08	0.03	5.14
10—19	3	21	4.14	1.16	0.10				0.23	0.08	0.05	0.00	0.12	5.88
南部印度洋漁場														
15—10	4	67	0.80	0.54	8.59		0.00		0.00	0.01	0.01	0.09		10.04

漁場又は海区	操業船数	操業回数	まぐろ きはだ	めばち	びんなが	くろまぐろ	いんど	ごうしゅう	かじき くろかわ	しろかわ	まかじき	めかじき	ばしょう	合計
12—11	1	9	2.08	0.53	4.95				0.08	0.04	0.03	0.02	0.01	7.73
15—11	2	17	0.92	0.08	5.84				0.01	0.02	0.05	0.05	0.00	6.97
15—12	1	6	0.76	0.33	8.25	0.06			0.01	0.01	0.06	0.02		9.50
15—13	1	12	0.70	0.39	7.75		0.00		0.00	0.01	0.01	0.01		8.89
15—14	1	1	1.35	0.35	3.65							0.05		5.40
13—15	1	2	0.63	0.28	3.95				0.05	0.10	0.10	0.05	0.03	5.18

2. マグロ類の月別，漁場別体長組成表（1960年7月操業分）

（組成の数字は百分率で示す．漁場名は漁場区画図参照．）

魚種	漁場	測定船数	50cm以下	51—60	61—70	71—80	81—90	91—100	101—110	111—120	121—130	131—140	141—150	151—160	161—170	171cm以上	測定尾数
きはだ	東太2	3						0.7		1.8	8.1	31.0	41.3	14.4	2.6		271
	中太3	3						0.5	2.1	34.3	39.3	18.6	4.5	0.8			382
	西太3	1							2.7	9.3	30.7	29.3	20.0	8.0			75
	南印	1									7.6	44.9	42.4	5.1			118

魚種	漁場	測定船数	60cm以下	61—70	71—80	81—90	91—100	101—110	111—120	121—130	131—140	141—150	151—160	161—170	171—180	181cm以上	測定尾数
めばち	東太2	3					0.2	4.7	4.5	5.7	12.9	2.7	13.9	19.8	23.9	11.8	490
	中太3	3				0.4	2.2	8.1	13.3	21.1	23.3	10.4	7.8	4.8	5.6	3.0	270
	西太3	1					2.0	3.4	3.4	15.5	23.0	21.6	23.0	7.4	0.7		148

魚種	漁場	測定船数	130cm以下	131—140	141—150	151—160	161—170	171—180	181—190	191—200	201—210	211—220	221—230	231—240	241—250	251cm以上	測定尾数
くろかわ	東太2	3		1.1	3.2	3.2	11.7	13.8	22.3	10.6	14.9	7.4	4.3		3.2	4.3	94
	中太3	3	0.8	5.3	5.3	3.8	13.0	11.5	13.7	18.3	11.5	5.3	5.3	3.1	2.3	0.8	131

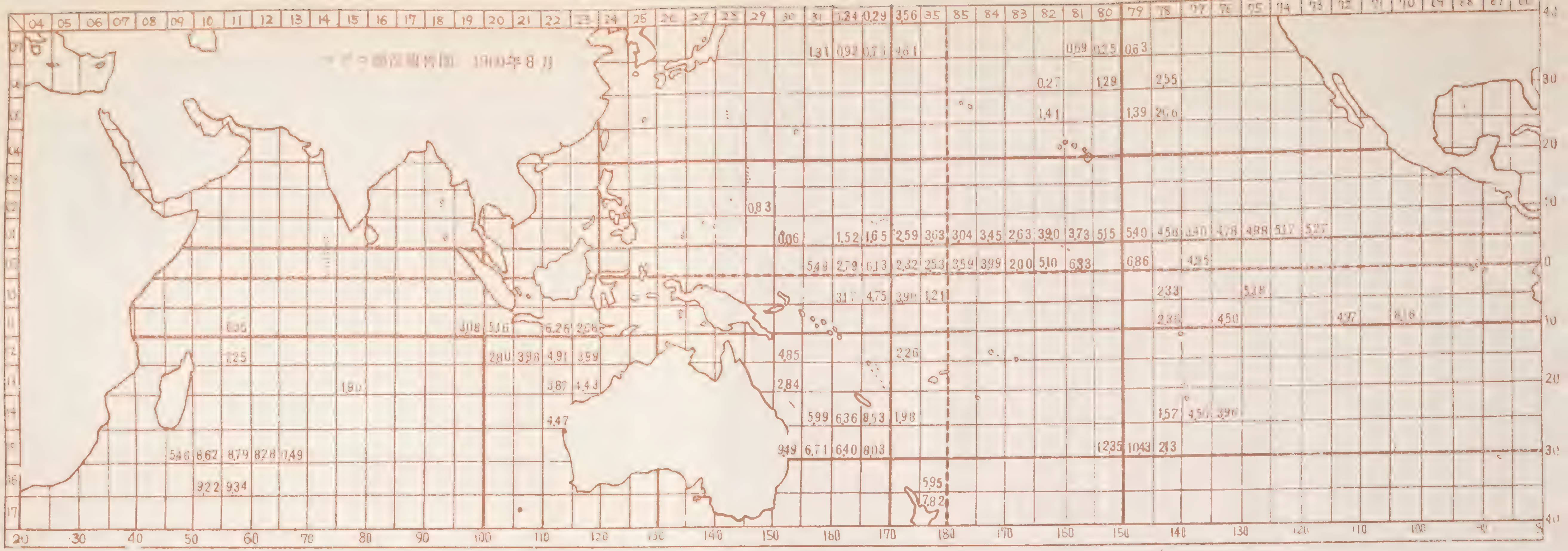
年8月

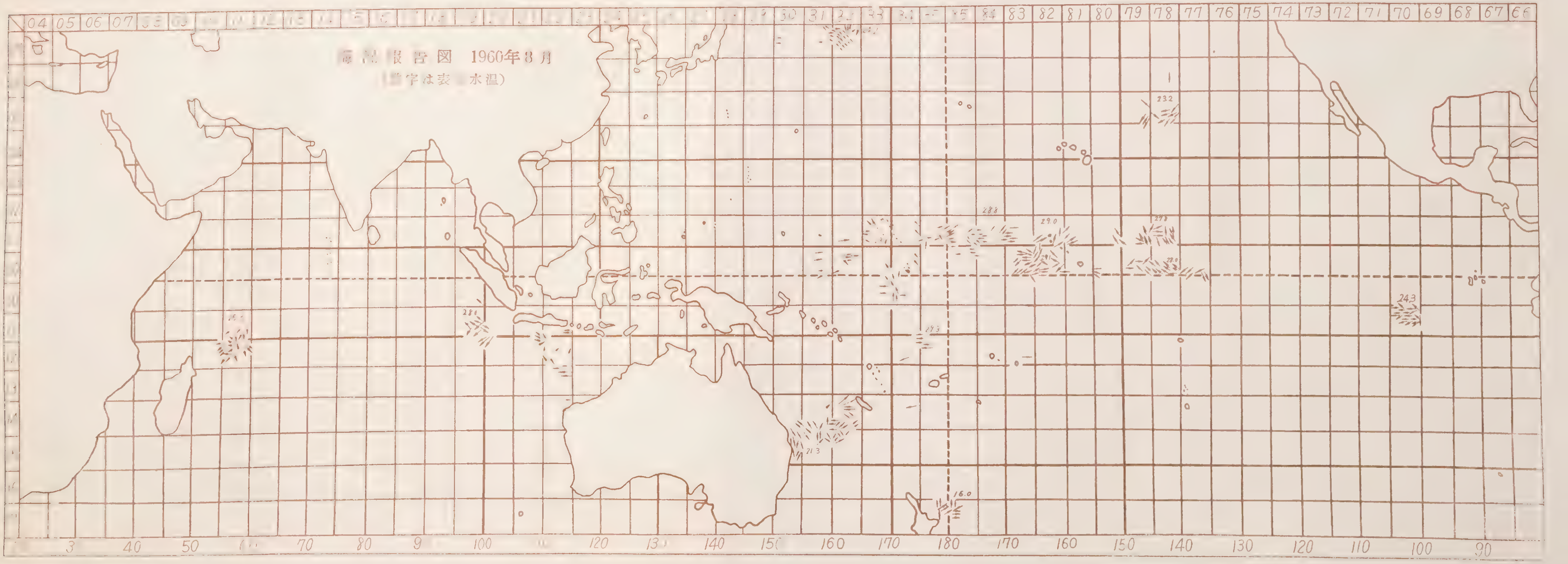
報告図 1960年8月
水温)

1960年８月におけるマグロ漁場の漁況と海況の概要

（南水研，神水試，鮪漁業研究会委託調査船 129 隻の資料による）

Fishing and Sea Condition of Tuna Fishing Ground in August 1960.

(By the data collected from the 129 appointed boats)

漁場区画図

1. マグロ類の月別，海区別漁獲表（1960年８月操業分）

漁獲は，釣獲率（釣 100 本当りの漁獲尾数）で示す．海区番号は，漁場図参照．漁場名は漁場区画図参照．

漁場又は海区	操業船数	操業回数	まぐろ きはだ	めばち	びんなが	くろまぐろ	いんど	ごうしゅう	かじき くろかわ	しろかわ	まかじき	めかじき	ばしょう	合計
東部太平洋第１漁場														
07—79	1	2	0.31						0.03		0.28			0.63
05—76	2	7	0.01	1.05					0.16		0.16	0.01		1.39
06—78	1	2		2.22					0.03		0.29			2.55
05—78	2	24	0.07	1.64	0.00				0.09	0.00	0.25	0.00		2.06
東部太平洋第２漁場														
01—79	3	21	2.93	2.23					0.19	0.02	0.01	0.01		5.40
01—78	1	5	1.20	3.11					0.23	0.02		0.01		4.58
01—77	2	8	1.21	2.02					0.12	0.02	0.01	0.02		3.40
01—76	1	18	1.02	3.39					0.27	0.01	0.04	0.05		4.78
01—75	1	2	1.53	2.93					0.30	0.02	0.05	0.05		4.88
01—74	1	8	0.87	3.96					0.20	0.01	0.04	0.09		5.17
01—73	1	9	1.07	3.72					0.32	0.02	0.08	0.07		5.27
東部太平洋第３漁場														
00—79	1	1	2.57	3.71					0.14				0.21	6.86

漁場又は海区	操業船数	操業回数	まぐろ きはだ	めばち	びんなが	くろまぐろ	いんど	ごうしゅう	かじき くろかわ	しろかわ	まかじき	めかじき	ばしょう	合計
10—78	1	1	0.29	1.90					0.10			0.05		2.33
11—78	1	5	1.52	0.68	0.01				0.13	0.01	0.01			2.36
00—77	1	2	1.69	3.08					0.13			0.05		4.95
11—76	2	6	0.87	2.36	1.11				0.10	0.02	0.03	0.01		4.50
10—75	1	1	1.28	2.46	1.38				0.20		0.05			5.38
11—72	1	2	2.82	1.54	0.39				0.13		0.05	0.03		4.97
11—70	1	20	2.02	5.65	0.04				0.24	0.01	0.19	0.01		8.16
東部太平洋第4漁場														
15—79	2	9	0.43	0.15	9.69				0.01	0.01	0.13	0.01		10.43
14—78	1	2	0.11	1.41					0.05					1.57
15—78	2	10	0.09	1.37	0.55				0.07		0.05			2.13
14—77	1	3	1.22	0.08	3.01				0.03		0.15	0.02		4.50
14—76	1	4	0.88	0.30	2.48				0.02	0.05	0.21	0.04		3.96
中部太平洋第1漁場														
08—34	1	1	1.22	2.06	0.17						0.11			3.56
07—34	1	1	0.89	3.61							0.11			4.61
06—82	1	1		0.13					0.13					0.27
05—82	1	1	0.07	0.34	0.34				0.07		0.61			1.41
07—81	1	1	0.31								0.38			0.69
07—80	1	1	0.25											0.25
06—80	1	1		0.97					0.13		0.19			1.29
中部太平洋第2漁場														
01—34	4	5	1.61	0.70					0.29					2.59
01—35	6	35	1.82	1.12					0.68	0.00	0.01	0.00		3.63
01—85	7	24	1.21	1.17					0.62	0.01		0.00	0.02	3.04
01—84	6	38	1.03	1.67					0.72	0.00	0.00	0.00	0.01	3.45
01—83	5	17	0.61	1.27					0.69	0.01	0.01	0.01	0.03	2.63
01—82	3	30	2.02	1.31					0.55	0.01	0.00			3.90
01—81	4	8	2.03	1.30					0.40					3.73
01—80	1	2	2.80	1.93					0.35			0.08		5.15
中部太平洋第3漁場														
00—34	3	6	1.64	0.37					0.30	0.01				2.32

漁場又は海区	操業船数	操業回数	まぐろ						かじき					合計
			きはだ	めばち	びんなが	くろまぐろ	いんど	ごうしゅう	くろかわ	しろかわ	まかじき	めかじき	ばしょう	
10—34	4	18	3.51	0.24	0,03				0.09	0.00	0.00	0.01	0.02	3.90
00—35	5	13	1.96	0.27					0.24	0.01			0.03	2.53
10—35	2	2	0.74	0.25					0.15				0.07	1.21
00—85	4	8	1.59	1.46		0.01			0.48	0.01		0.01	0.03	3.59
00—84	2	4	3.16	0.65					0.15				0.03	3.99
00—83	2	2	1.10	0.70					0.21					2.00
00—82	2	16	4.17	0.75					0.13	0.03	0.01			5.10
00—81	2	6	5.10	0.91					0.32					6.33
中部太平洋第4漁場														
12—34	1	2	0.94	0.05	1.13				0.09	0.02	0.02			2.26
14—34	1	2	0.71	0.02	1.13						0.12			1.98
15—80	1	15	0.74	0.29	11.18					0.01	0.12	0.01		12.35
中部太平洋第5漁場														
16—35	2	2		0.35	1.00			4.55			0.03	0.03		5.95
17—35	4	27		0.02	0.77			7.03						7.82
西部太平洋第1漁場														
07—31	7	28	0.10	0.60	0.01				0.01	0.00	0.56	0.03		1.31
08—32	1	4		0.07		0.14					0.02	0.09		0.34
07—32	12	65	0.00	0.66		0.08			0.01		0.17	0.01		0.92
08—33	1	2		0.05		0.05						0.19		0.29
07—33	1	1	0.76											0.76
西部太平洋第2漁場														
02—29	1	2	0.09	0.18	0.09				0.48					0.83
01—30	1	1							0.06					0.06
01—32	1	4	0.21	1.18					0.13					1.52
01—33	1	3	0.49	0.88					0.27					1.65
西部太平洋第3漁場														
00—31	2	7	4.97	0.28					0.21				0.03	5.49
00—32	4	37	2.22	0.38					0.17	0.00		0.01	0.01	2.79
10—32	1	2	2.78	0.22					0.06	0.06		0.06		3.17
00—33	2	19	5.23	0.74					0.13	0.03		0.01		6.13
10—33	6	30	4.08	0.57					0.07	0.00		0.01	0.02	4.75

漁場又は海区	操業船数	操業回数	まぐろ きはだ	めばち	びんなが	くろまぐろ	いんど	ごうしゅう	かじき くろかわ	しろかわ	まかじき	めかじき	ばしょうかじき	合計
西部太平洋第4漁場														
12—30	1	1	1.02	0.27	3.45				0.11					4.85
13—30	1	1	0.16	0.32	2.11				0.16		0.05		0.05	2.84
15—30	4	37	6.71	0.32	2.29				0.01	0.01	0.10	0.05		9.49
14—31	5	11	0.58	0.18	4.97				0.03	0.01	0.13	0.09		5.99
15—31	5	35	1.04	0.15	5.06				0.02	0.00	0.33	0.09		6.71
15—32	8	73	0.61	0.15	5.27				0.01	0.00	0.29	0.06		6.40
14—32	9	48	0.30	0.13	5.62				0.02	0.00	0.25	0.04		6.36
15—33	3	22	2.16	0.17	5.50				0.10	0.01	0.09	0.00		8.03
14—33	1	2	0.53	0.03	0.83						0.15			1.53
スンダ列島沿海漁場														
11—20	1	12	2.28	1.25	1.34				0.09	0.05	0.09	0.02	0.04	5.16
11—22	3	10	3.16	1.97	0.89				0.04	0.13	0.05	0.02		6.26
11—23	1	2	2.04	0.44					0.03	0.14		0.03		2.68
東部印度洋漁場														
12—20	1	6	0.88	0.78	0.87				0.08	0.10	0.06	0.02		2.80
12—21	7	16	1.15	0.83	1.79		0.00		0.07	0.10	0.04	0.00	0.00	3.98
14—22	2	10	1.10	0.51	2.57		0.02		0.05	0.08	0.07	0.07	0.01	4.47
13—22	7	19	0.52	0.23	1.21		1.26		0.09	0.36	0.20			3.87
12—22	13	101	0.74	0.57	2.54		0.77		0.07	0.14	0.06	0.02	0.00	4.91
12—23	2	19	1.31	1.19	0.91		0.13		0.07	0.34	0.01	0.01	0.01	3.99
13—23	2	14	0.32	0.15	0.60		2.93		0.04	0.20	0.16	0.05		4.43
中部印度洋漁場														
11—11	1	8	3.59	0.37	2.13				0.08	0.07	0.06	0.04	0.01	6.35
11—19	1	3	0.99	1.24	0.73				0.06	0.03		0.01	0.03	3.08
南部印度洋漁場														
15—09	1	1	0.33	0.04	5.00						0.04	0.04		5.46
15—10	4	52	0.63	0.44	7.46				0.01	0.00	0.00	0.08		8.62
16—10	2	5	0.18	0.46	8.42	0.07					0.01	0.08		9.22
12—11	3	47	3.68	0.22	3.17				0.05	0.05	0.03	0.03	0.01	7.25
15—11	4	25	0.59	0.67	7.44	0.00			0.01	0.01	0.01	0.06		8.79
16—11	2	9	0.10	0.51	8.61	0.05			0.01	0.01		0.07		9.34

漁場又は海区	操業船数	操業回数	まぐろ きはだ	めばち	びんなが	くろまぐろ	いんど	ごうしゅう	かじき くろかわ	しろかわ	まかじき	めかじき	ばしょう	合計
15—12	1	4	0.95	0.81	6.38				0.01	0.01		0.11		8.28
15—13	1	1	0.35								0.04	0.09		0.49
13—15	1	1	0.58		1.24				0.04					1.90

2. マグロ類の月別，漁場別体長組成表（1960年8月操業分）

（組成の数字は百分率で示す．漁場名は漁場区画図参照．）

魚種	漁場	測定船数	50cm以下	51—60	61—70	71—80	81—90	91—100	101—110	111—120	121—130	131—140	141—150	151—160	161—170	171cm以上	測定尾数
きはだ	東太2	1								1.6	7.8	14.1	34.4	28.1	10.9	3.1	64
	東太3	1									17.9	46.2	25.6	10.3			39
	東太4	1								0.9	2.8	20.6	40.2	26.2	8.4	0.9	107
	スンダ	1									17.7	59.3	23.0				113

魚種	漁場	測定船数	60cm以下	61—70	71—80	81—90	91—100	101—110	111—120	121—130	131—140	141—150	151—160	161—170	171—180	181cm以上	測定尾数
めばち	東太3	1									2.5	42.3	39.3	10.4	4.9	0.6	163
	東太4	1						0.9	1.7	10.3	27.4	18.8	10.3	18.8	9.4	2.6	117
	西太4	1						31.9	24.7	29.2	4.2						72
	スンダ	1								15.4	38.5	38.5	7.7				52

魚種	漁場	測定船数	130cm以下	131—140	141—150	151—160	161—170	171—180	181—190	191—200	201—210	211—220	221—230	231—240	241—250	251cm以上	測定尾数
くろかわ	東太2	1		3.8	23.1	9.6	17.3	9.6	15.4	13.5	7.7						52
	東太4	1					8.8	5.9	20.6	11.8	32.4	20.6					34
	西太4	1		16.7		16.7		16.7	16.7	33.3							6
	スンダ	1			6.5	38.7	35.5	19.4									31

マグロ漁況概況予報　（1961年7. 8月）

神奈川県水産試験場　漁業指導科　遠洋漁業係

1.　東部太平洋第1漁場（20°N以北，150°W以東）

この漁場のメバチは不漁期に当りますが，北緯25度から35度まで，西経140度から150度までの海域の漁獲は周囲より若干高く，7月に1.8屯，8月に1.4屯位になるでしょう.

2.　東部太平洋第2漁場（5～20°N，150°W以東）

北緯5度から10度までの海域では，メバチが好漁期に当り，北緯5度から7度までの海域が3.5～4.5屯，北緯7度から10度までの海域が5.0屯位の漁獲になるでしょう.

キハダは，この海域としては好漁期に当りますが，漁獲は概して低く，7月1.2屯，8月が1.1屯位，ただし，8月には，西経145度以西の海域の漁獲が比較的高く，2.0屯位になるでしょう.

なお，クロカワも好漁期に入り，7月は，西経125度以西の海域が0.32屯，西経110度付近が0.6屯位，8月には，西経115度から135度にかけての海域が0.38屯位になるでしょう.

3.　東部太平洋第3漁場（5°N～10°S，150°W以東）

赤道から北緯5度までの海域では，キハダが，7月には好漁期で1.8屯，8月には低下し始め1.6屯位，メバチは，赤道から北緯3度まで，西経130度以西の海域が上昇途上で，3.8屯，北緯3度から5度までの海域では好漁期で，4.5屯から4.9屯位の漁獲になるでしょう.

クロカワは，第2漁場と同様，7月には西経140度付近が0.32屯，西経110度付近が0.6屯位，8月には西経115度から135度付近で0.38屯位漁獲される見込みです.

赤道以南では，南緯3度から7度まで，西経135度以東の海域のメバチが好漁期で，漁獲は6.0屯位になるでしょう.

4.　東部太平洋第4漁場（10～30°S，150°W以東）

ビンナガは，7月にはマーケサス諸島西南方周辺，8月にはツアモツ諸島東南方周辺において若干の漁獲がみられ，7月に1.0屯，8日に1.1屯となるでしょう.

5.　中部太平洋第1漁場（20°N以北，170°E～150°W）

北緯25度から30度まで，東経170度から西経160度までの，ミッドウェー島をはさんで東西にのびているマカジキの漁場は，7月にはなお好漁期に当り，ミッドウェー島周辺では0.4屯，その他の海域が0.25屯位の漁獲ですが，8月には低下し始め，全般的に0.24屯位になるでしょう.

6.　中部太平洋第2漁場（5～20°N，170°E～150°W）

北緯5度から13度付近まで，マーシャル諸島東方から西経150度に至る海域のメバチは不漁期で，漁獲は1.3屯位，これに対し，北緯5度から13度までの全海域にわたりクロカワが好漁期で，7月には，マーシャル諸島から180度までの海域，8月には東経175度から西経160度までの海域は，特に漁獲が高く，これらの海域では7月に0.4屯，8月に0.6屯，その他の海域では7月に0.25屯，8月に0.32屯位になるでしょう.

なお，パルミラ島周辺ではキハダが若干漁獲され，2.0屯位の漁獲でしょう.

7.　中部太平洋第3漁場（5°N～10°S，170°E～150°W）

北緯5度から南緯5度にかけての海域のキハダは，なお好漁期ですが，西側の海域は，6月より7月にかけて漁場が拡大し，それと共に漁獲は稍々低下して2.5屯位，7月から8月にかけては，漁獲が全般的に著しく低下し，1.2屯から1.6屯位になるでしょう．これに対し，東方の海域では，ファンニング島及びクリスマス島周辺の漁獲が高く，3.0屯から3.6屯位になるでしょうが，漁場はせまく，かなりの変動があるでしょう．

なお，ギルバート諸島東方海域では，好漁期に当るクロカワの漁獲が高く，7月に0.4屯，8月には0.6屯位になるでしょう．また，7月には，エリス諸島西方海域において，1.2屯位のビンナガが混獲される見込みです．

8. 中部太平洋第4漁場（10～30°S，170°E～150°W）

南緯22度付近から30度までの全海域にわたってビンナガが好漁期で，漁獲は西側の海域と東側の海域とで若干の差がみられるが，概して2.5屯位でしょう．なお，西経150度付近では，昨年4.2屯位漁獲されましたが，今後注意する必要があるでしょう．

9. 中部太平洋第5漁場（30°S以南，170°E～150°W）

ニュージランド北方及び東北方海域ではゴウシュウマグロが好漁期で，漁獲は3.5屯位になるでしょう．

10. 西部太平洋第1漁場（20°N以北，170°E以西）

沖縄東方から小笠原諸島にかけての海域では，キハダが好漁期で0.5屯，北緯25度から30度まで，東経150度以東の海域では，メバチが8月から好漁期に入り0.7屯，伊豆諸島東方海域では，メカジキが上昇期から好漁期に入り，7月に0.2屯，8月には0.24屯位の漁獲になるでしょう．また，マカジキは，6月までにみられた沖縄東方海域と小笠原諸島東方海域の漁場が7月には消滅し，8月には北緯35度から40度付近まで，東経145度以東の海域に形成され，0.6屯位の漁獲になるでしょう．

11. 西部太平洋第2漁場（5～20°N，170°E以西）

北緯5度から13度付近まで，東経130度からマーシャル諸島までの海域では，8月からメバチが好漁期に入り，漁獲は0.65屯位，また，パラオ諸島，ヤップ島，ウオレアイ諸島周辺では，キハダが1.2屯程度漁獲されるでしょう．

クロカワは最盛期に当り，7月には，マリアナ諸島周辺及びその東方海域が0.5屯，モリトロック諸島周辺を経てマーシャル諸島周辺に至る海域が0.3屯，8月にはサイパン島，マリアナ諸島からトラック島，モリトロック諸島北方にかけての海域で0.38屯位の漁獲がみられるでしょう．

12. 西部太平洋第3漁場（5°N～10°S，170°E以西）

この漁場のキハダは，西よりの海域であるニューギニア北方海域では，7，8月共に不漁期で，漁獲は殆んどみられないでしょう．東よりの海域では，7月には低下途上，8月には不漁期に入りますが，ナウル島，オーシアン島周辺は周囲海域より比較的漁獲が高く，1.5屯位の見込みです．

13. 西部太平洋第4漁場（10～30°S，170°E以西）

ソロモン諸島南方，サンゴ海湾奥部，及びオーストラリア沿海では，キハダの漁獲が沖合海域より多少高くなるでしょうが，ブリスベーン沖合では極めて高く，7月に2.4屯，8月には4.0屯近くになるでしょう．

この沖合海域では，ビンナガが好漁期で，サンゴ海洋心部からニューヘヴライ諸島にかけての海域が7月に1.6屯，8月には稍々北上してソロモン群島南方海域が1.1屯，ニューカレドニア島，ノーフォーク島からブリスベーン沖合にかけての海域は，7月に2.4屯，8月には北側の海域と同様若干低下して2.2屯位になるでしょう．

また，ニューカレドニア島，ノーフォーク島からブリスベーン沖合にかけての海域はマカジキの漁獲

が上昇途上で，0.38屯位になるでしょう．

14. スンダ列島沿海漁場（0～10°S，100～145°E）

キハダは不漁期ですが，極く岸よりでは比較的漁獲が高く，スンバワ島南岸周辺が3.0屯，ジャワ島西側及び南側海域が1.5屯位，また，メバチは好漁期で，西よりの海域が1.2屯，東よりの海域が2.0屯位になる見込みです．

15. 東部印度洋漁場（10°S以南，100°E以東）

ビンナガは，7月には6月に引続き，ココス島周辺及びその東方海域が好漁期で漁獲は1.2屯，8月には漁場が南方に拡大し，漁獲は稍々低下して0.8屯，インドマグロとシロカワは8月から出現し始め，インドマグロはオーストラリア北西岸ブルーム西方沖合が1.2屯，シロカワはその海域及びその北側の小スンダ列島南方海域が0.3屯位になるでしょう．

16. 北部印度洋漁場（5°N以北）

キハダ，メバチ共に不漁期で，殆んど漁獲がないでしょう．

17. 中部印度洋漁場（5°N～10°S，100°E以西）

キハダは全般的に不漁期に入りますが，スマトラ西岸沿海，マルディヴ諸島周辺，及びアフリカ東岸モガディシオ沿海周辺から東経60度付近にかけての海域は，その他の海域より比較的漁獲が高く，スマトラ西岸沿海が1.6屯から2.0屯位，マルディヴ諸島周辺漁場及びその西方漁場が3.0屯程度になり，その他の海域は1.2屯程度になるでしょう．

なお，7月には，6月に引き続き，赤道から北緯5度まで，東経55度から65度までの海域と，チャゴス島からセイロン東南方の赤道付近にかけての海域の各周辺では，クロカワが好漁期で，0.4屯位の漁獲が得られるでしょう．

18. 南部印度洋漁場（10°S以南，100°E以西）

南緯10度から15度までの水帯，及び南緯25度付近から35度近くまでの水帯ではビンナガが好漁期で，漁獲は，北方の漁場が1.6屯，南方の漁場のマダガスカル東南方海域が3.0屯，東よりの海域が2.2屯位の見込みです．

なお，北方の漁場では，キハダが1.5屯，南方の漁場では0.5屯位混獲されるでしょう．

＝訂　正＝

第80号に誤植がありましたのでおわび致します。

目次4行目の（1960年5月操業分）を（1960年6月操業分）に訂正

折込マグロ漁況報告図と海況報告図との中間の（魚種組成）を削除

船写真頁の船主（住吉梨業）を（住吉漁業）に訂正

鮪　漁　業

1961年8月号

昭和36年8月10日印刷
昭和36年8月10日発行
監　修　神奈川県水産試験場
編集兼発行人　菅　野　進
神奈川県三浦市　神奈川県水産試験場内
発行所　鮪漁業研究会
（振替貯金口座 横浜 1472）

暑中御見舞

三崎魚類株式会社

社長　久野又兵衛

神奈川県三浦市三崎港

電話（三浦）
- 市外専用売場（代表）2111－5
- （代表）2121－5
- 市内専用売場（代表）2161－5
- 事務所専用（代表）2131－3
- 役員室 2134　船員寮 3387
- 製函部 2675　自動車部 3206

取引銀行　横浜銀行三崎支店

柳下漁業株式会社

取締役社長　柳下弥三郎

本社　東京都中央区八丁堀1ノ3　電話（551）7583－4番

神奈川県三浦市三崎町花暮136

電話三浦3403・2525番

事代漁業株式会社

取締役社長　寺本正市

本社　神奈川県三浦市三崎町花暮147

電話三浦2136番（代表）

クレモナ延縄　テトロン延縄

東京製綱株式会社

東京都中央区日本橋室町2の8（古河ビル）

電話　東京（211）2851・2861番（代表）

暑中御見舞

薩州丸

伊藤漁業株式会社

社長 伊藤由五郎

神奈川県三浦市三崎町仲崎85
電話（三浦）2445・2825番

面白い程獲れる………

ナイロン鱗光延縄

芦森工業株式会社

本店 大阪市東区横堀4ノ15 電話（27）7031（代表）
支店 東京都中央区日本橋本町3ノ1 電話（241）2526・2857・7450

ニチモウの
各種合成繊維漁網

日本漁網船具株式会社

THE NIPPON GYOMO SENGU KAISHA, LTD.

最高級冷凍機油・スニソオイルの御用命は
米国サンオイル社特約販売店

日本興産株式会社

本社 東京都千代田区神田紺屋町137（丸喜ビル）
電話（251）5471番（291）9028番
出張所 大阪市西区立売堀北通1（立売堀ビル）日本通商内
電話（53）0303・0437番

船具漁具・海洋調査器具・舶用計器・理化学機器・漁業資材

日本民衆産業株式会社三崎営業所

神奈川県三浦市三崎町仲崎86番地
電話（三浦）2505・3503番
本社 東京都中央区月島西仲通9ノ10 かちどきビル内
電話（531）0392番
下関営業所 下関市西細江町（市民会館内）電話下関45番

暑中御見舞

NAKASU 船用 冷凍機
漁船用冷蔵装置
株式会社 中須製作所
本社 東京都千代田区丸ノ内三菱仲14号館3号 電話 丸ノ内(281)8730～5
工場 東京都大田区原町177番地 電話 蒲田(731)6171～5

営業内容 綿・クレモナ 鮪延縄
綿撚糸 製造販売
倉敷レイヨン株式会社 クレモナ延縄指定工場
山田撚糸株式会社
本社工場 八尾市大字亀井 電話(東住吉)559・2113
東京営業所 東京都品川区西戸越2の672 電話 荏原(781)6553

株式会社 東京商社
本社営業部 東京都中央区銀座西2ノ3 中島ビル
電話 (561) 2161(代)
経理部 東京都千代田区丸ノ内丸ビル759号
電話 (201) 3451・8811番
清水冷凍工場 静岡県清水市八千代町2ノ26
電話清水(2)1901・6432・7745番

財団法人
日本冷凍食品検査協会
理事長 稲村桂吾
東京都千代田区霞ヶ関3ノ3(鋼鈑ビル内)
電話 東京(591)4604・7680・9028・9029番

日本冷凍食品輸出組合
理事長 中部謙吉 副理事長 西島東
副理事長 川口順次郎 〃 吉田駒三
〃 下田清 専務理事 久松義男
〃 得田典男
東京都千代田区霞ヶ関3ノ3(鋼鈑ビル内)
電話 東京(591)2865・8652・8653番

暑　中　御　見　舞

日本輸出冷凍鮪販売株式会社

取締役社長　中　部　謙　吉
取締役副社長　三　宅　二　一　郎
取締役副社長　寺　本　正　市
専務取締役　浜　田　重　行

東京都千代田区霞ヶ関3ノ3（鋼鈑ビル）
電話東京(591)8586—7・8848—9番

船具・漁具一式
船内消毒（アペックス産業代理店）
サクラコート（今泉レジン代理店）

三崎漁業資材株式会社

神奈川県三浦市三崎町花暮138　電話 三浦 2449・2275番

漁船用

三菱（小型）ジャネー式電動油圧舵取装置

5馬力、3馬力、2馬力、1馬力、の各種を量産して居ります。

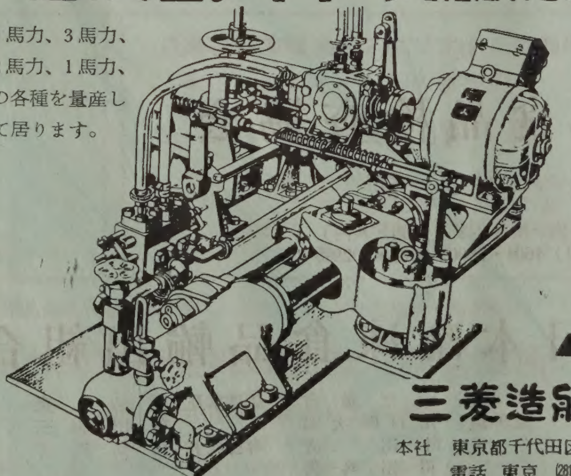

商船及び艦艇用として多年絶対的信用を博している三菱ジャネー式舵取装置を漁船用として小型化したもので既に100台以上が漁船に取付けられ好評を得て居ります。

三菱造船株式會社

本社　東京都千代田区丸ノ内2の4（三菱本館）
電話　東京 (28) 代表 5111. 3111. 0331

暑中御見舞

▷ 最高の技術……永い信用 ▷

営業種目
高級無線通信機　ラジオヒーター
船舶用無線機　放送施設一式
高級無線用測定器　極超短波通信機
超短波通信機　ビーコン装置
ＶＨＦ新聞通信社用

国際電気株式会社

取締役社長　山下知二郎

本社	東京都港区芝西久保桜川町9番地	電話 東京 (591) 7871 (代)
狛江工場	東京都北多摩郡狛江町和泉150番地	電話 東京 (416) 0171 (代)
大阪出張所	大阪市北区堂島上1の2 (新山本ビル)	電話 大阪 (312) 4431 (代)
福岡出張所	福岡市福岡呉服町36番地(赤坂門ビル)	電話 福岡 (4) 8198

川崎ヘルショウ式
電動油圧 舵取装置

1HP～3HP

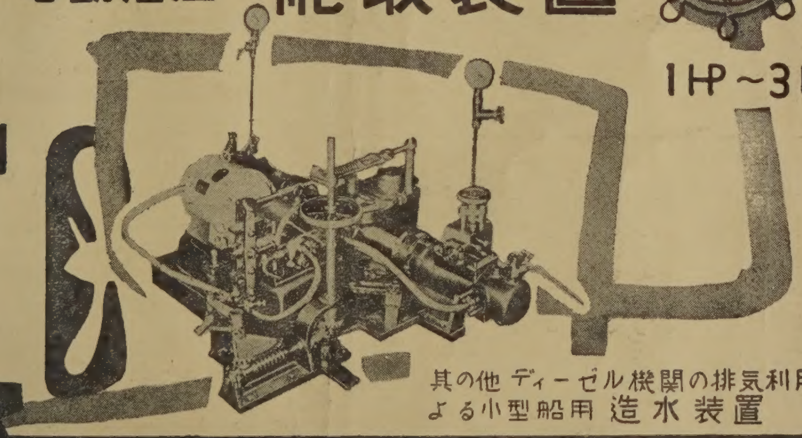

其の他 ディーゼル機関の排気利用による小型船用 造水装置

川崎重工業株式會社

神戸市生田区東川崎町二丁目一四 (電) 湊川 (5) 7531
東京支店　東京都港区芝田村町一丁目(日比谷ビル) (電) (59) 6101
(本紙名記入の上御一報下されはカタログ御送附致します)

鮪漁業 第八十一号 昭和三十六年八月十日発行（毎月一回十日発行）
昭和三十一年二月二十三日 第三種郵便物認可

漁船の建造、修理の御相談は

ドライドック	大きさ	長さ	幅	深さ	
		59.15 米	14.0 米	6.6 米	
	入渠可能船舶	長さ（垂線間）	幅（型）	吃水（平均汐高線1.7米に於て）	総屯数
		57.0 米	11.0 米	4.41 米	800屯

船台兼船架	建造又は上架可能船舶	構造	長さ	総屯数	数量
		4条軌条算盤式	50 米	500屯	2
		2条軌条式	50 米	250屯	2

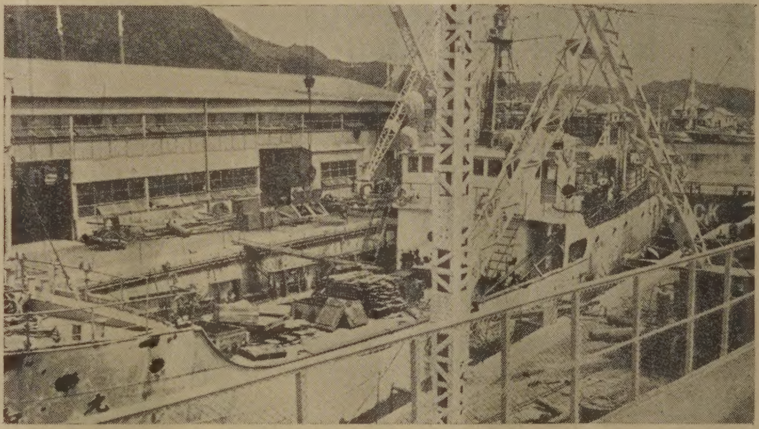

下田船渠株式会社

静岡県下田港　本社事務所 電話下田 1001（代表）〜3番　本社現場事務所 電話下田1005（代表）〜6番
武ヶ浜工場 電話下田 1008（代表）〜9番
東京事務所　東京都中央区銀座東4—4 畜産会館1階　電話東京（541）9270（直通），4121（代表）〜8番

紫綬褒章に輝やく
泉井式ラインホーラー

株式會社　泉井鉄工所
高知県室戸町